Anul al 63-lea
4 PAGINI

200 LEI

Taxa poştală plătită în numerar conform aprobării Dir. G-le P. T. T. Nr. 24.464/939.

Nr. 100 Sâmbătă 4 Mai 1946
4 PAGINI

ABONAMENTE „UNIVERSUL" CAPITALA Lei 13.000 pe 3 luni

ABONAMENTE UNIVERSUL PROVINCIA Lei 10.000 pe 3 luni Plata prin C.E.C. Nr. 7.999

Fondator: LUIGI CAZZAVILLAN
Proprietar: „UNIVERSUL" S. A.
Inscris sub Nr. 160 Trib. Ilfov

UNIVERSUL

CELE DIN URMA ŞTIRI DIN LUMEA INTREAGA, TELEGRAFICE ŞI TELEFONICE
REDACŢIA ŞI ADMINISTRAŢIA: BUCUREŞTI, STR. BREZOIANU No. 23-25
CENTRALA TELEFONICA A ZIARULUI: 3.30.10: SECRETARIATUL DE REDACŢIE: 3.30.15

APARE SUB CONDUCE REA UNUI COMITET D DIRECŢIE

CUM A FOST SĂRBĂTORITĂ ZIUA MUNCII

— Aspecte; Meetingul din Piaţa Victoriei; Cuvântările rostite; Serbările de după amiază —

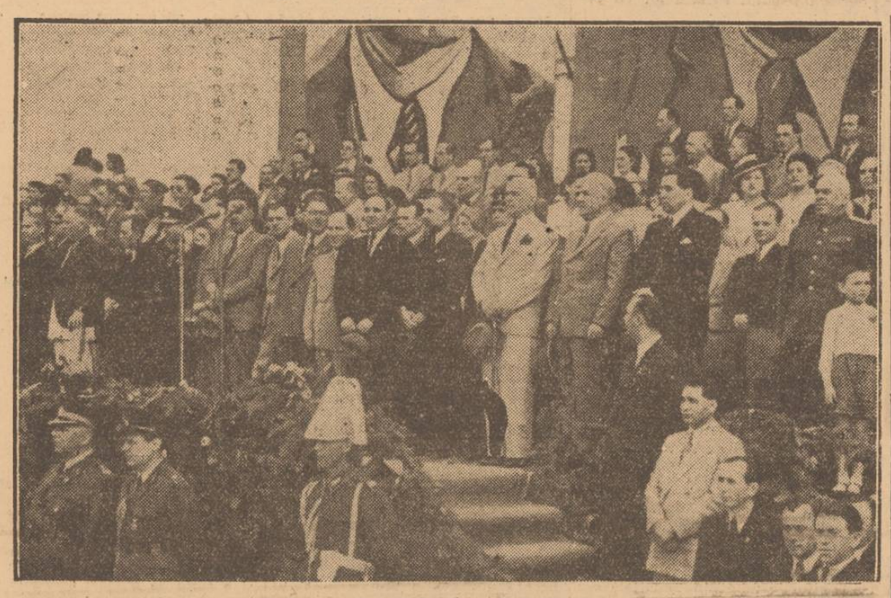

Tribuna oficială în timpul defilării

1 Mai e nu numai o zi de sărbătoare a muncitorimii române, ci a omenirii muncitoare de pretutindeni, a acelora cari trudesc, cu braţul sau cu mintea. In această zi, muncitorii şi muncitoarele, de orice neam şi orice breaslă, înfrăţiţi în munca lor de fiecare zi, se adună la olaltă. Schimbând salopeta în costum de sărbătoare, ei vin să-şi manifeste sentimentele lor faţă de cei aleşi din mijlocul lor şi de ei, să conducă destinele ţării, ale poporului.

O DIMINEAŢA FRUMOASA

O ploaie căzută în ajun, a făcut ca zorii zilei de 1 Maiu să fie curaţi şi proaspeţi ca primăvara Oraşul s'a deşteptat din somn în ariile vesele ale cântecelor populare, împrăştiate în aerul dimineţii de multe difuzoare, aşezate dealungul uliţelor, până în cele mai depărtate cartiere.

Muncitorii, cu braţul sau cu mintea, au părăsit la ore cu totul matinale casa, pregătiţi pentru demonstraţia zilei. La uzine, fabrici, ateliere, instituţii diferite, publice sau particulare, fierberea mai mare a fost în jurul carului alegoric. Fiecare salariat din Bucureşti a dorit, în adevăr, ca, de ziua întrecerii în muncă, instituţia lui să se înfăţişeze cât mai frumos: carul alegoric trebuia să fie, deci, cât mai ingenios conceput şi cât se poate mai plăcut ochlor. Nu s'a dat însă uitării nici obrazul instituţiilor. Cine a trecut în noaptea de 30 Aprilie spre 1 Maiu pe străzile Capitalei, la ore când ele sunt liniştite, a putut avea, întreagă icoana dorinţei conducătorilor şi salariaţilor ca înfăţişarea instituţiei la care lucrează să fie cât mai arătoasă. Ministerele, Prefectura poliţiei, Tribunalului, Prefectura de Ilfov, tipografiile, sediile marilor întreprinderi şi, mai departe, spre margini, întreprinderile înşile, luminate viu, arborau lungi drapele roşii şi tricolore şi etalau, pe frontoane, lozinci de îndemn la muncă, la înfrăţire şi la prosperitatea, în pace, a popoarelor.

Dimineaţa, cei ce muncesc, adunaţi în coloane lungi, le-au privit cu mândrie, ca pe un lucru de seamă săvârşit de ei, pentru ei înşişi şi pentru însemnarea vremii noui, în care au început să păşească.

PE STRAZI ŞI PE TRASEUL DEFILARII

Străzile, clădirile, dela blocurile cu zece etaje, până la căsuţa modestă, curat văruită, cu prispă şi copii sglobii în ograda înverziţă — edificiile publice, toate sunt în această dimineaţă în sărbătoare. Drapele uriaşe ale naţiunilor unite îşi leagănă faldurile în răcoarea dimineţii, împodobind clădirile instituţiilor de stat sau ale întreprinderilor; panouri uriaşe, cu portrete şi lozinci, prin pieţe, pe la răscruci de străzi. Fanfare, intonând marşuri, vestesc tuturora marea sărbătoare.

Pe traseele stabilite pentru încolnare, muncitorimea s'a aliniat într'o ordine desăvârşită, purtând placarde şi panouri, unele unităţi sindicale având şi fanfare.

Au impresionat în mod deosebit carele în special cel al municipiului Bucureşti, realizat după proectul d-lui arhitect Dumitru Arghiriade, din primăria Capitalei, cel al Apărării Patriotice, secţia căminelor de zi cu un cămin sezonier şi toate căminele din Capitală; al C.F.R.-ului, S. T. B-ului care reprezenta un tramvai, firma „Rhein" o secţie de ambalaj şi alta de filtrare a vinului: ş. a. m. d.

Toate acestea erau lucruri noui pentru cetăţenii Capitalei, de aceia carele alegorice au constituit o plăcută surpriză.

Prefectura poliţiei a fost şi mai ingenioasă, pentrucă a ţinut să înfăţişeze poliţia dela primele ei începuturi, dela poliţiştii îmbrăcaţi în costume naţionale, având drept arme nişte ciomege, trecând apoi la primii poliţişti în uniforme, cu săbii, pinteni şi cu mustăţi stufoase, ca să ajungă la poliţiştii de azi, printre cari se zăreau şi femei-comisari.

In Piaţa Victoriei

Piaţa Victoriei, la ora 9 dimineaţa, îşi făcea ultimele retuşuri toaletei. Văzută dinspre bulevardul Lascar Catargiu, ea se înfăţişa astfel: în fund, între şoseaua Jianu şi şoseaua Kiseleff, deasupra tribunei muzicii, vederea se oprea pe portretele uriaşe ale lui Karl Marx, Engels, Lenin şi Stalin. Dedesubt, lozinca zilei: „Trăiască ziua solidarităţii internaţionale a celor ce muncesc; deasupra tribunei de pe bul. Basarab se înălţau portretele M. S. Regelui Mihai I, precum şi cel al d-lui prim ministru dr. Petru Groza. La tribunele din faţa ministerului de externe erau aşezate pancarte mari cu chipurile reprezentanţilor frontului unic muncitoresc: Ştefan Voitec, Gh. Apostol şi Gh. Gheorghiu-Dej. In jurul pieţii, stâlpare înalte cu drapel roşii şi frunze de stejar.

La 9.30 au început să sosească maşinile oficiale şi, curând după aceia, tribunele A, B, C. au fost ocupate în întregime.

ASISTENŢA

Am remarcat prezenţa d-lor: dr. Petru Groza, preşedintele Consiliului de miniştri; Gh. Tătărăscu, vice preşedinte al Consiliului de miniştri şi ministru al afacerilor străine; general colonel al armatelor de tancuri I. Z. Susaikov, locţiitorul preşedintelui Comisiei Aliate de Control din România cu d-na; S. I. Kavtaradze, Ambasador extraordinar şi Plenipotenţiar al URSS în România; general-maior V. P. Vinogradov, şeful de stat major al Comisiei Aliate de control cu d-nai; Gh. Gheorghiu-Dej, ministrul Comunicaţiilor şi Lucrărilor Publice; Teohari Georgescu, ministrul Afacerilor Interne; Mihail Ralea, ministrul Artelor şi Ad-Interim la Culte; Lucreţiu Pătrăşcanu, ministrul Justiţiei; Ştefan Voitec, ministrul educaţiei; general de Corp de Armată C. Vasiliu-Răşcanu, ministrul de Război; prof. Petre Constantinescu-Iaşi, ministrul Informaţiilor. Petre Bejan, ministrul Industriei şi Comerţului; Romulus Zăroni, ministrul Agriculturii şi Domeniilor; Tudor Ionescu, ministrul Minelor şi Petrolului; general Dămăceanu, ministru subsecretar de Stat al Armatei de Uscat; Amiral P. Bărbuneanu, ministrul subsecretar de Stat al Marinei; prof. Gh. Vlădescu-Răcoasa, ministru subecretar de stat al naţionalităţilor; Al. Alexandrini, ministru subsecretar de stat la Finanţe; general Pârvulescu, ministrul subsecretar de Stat al Aprovizionării; Zaharia Tănase, ministru subsecretar de Stat al Industriei de Stat; Aurel Potop, ministru subsecretar de stat la educaţie; I. Burcă, ministru subsecretar de stat la Interne; I. G. Vântu, ministru subsecretar de Stat la Interne; Traian Săvulescu ministru Subsecretar de Stat al Agricultură şi Domenii; dr. S. Oeriu preşedintele Comisiei Române de legătură cu Comisia Aliată de Control.

Din partea Comisiei de Control au fost de faţă d-nii: general-locotenent Timofcev cu d-na; general Alexiev cu d-na.

Din partea Ambasadei Sovietice au luat parte d-nii D. G. Iakovlev, prim Consilier de Ambasadă; M. V. Korj, Consilier de Ambasadă, S. A. Dangulov, prim secretar de Ambasadă; V. A. Lásikov şi Cotlear, secretari.

Au mai fost de faţă d-nii: Grulovici, reprezentantul diplomaţia al guvernului iugoslav la Bucureşti cu d-na; Sava Ganovschi, ministrul Bulgariei la Bucureşti cu d-na şi Consilier de legaţie Varce cu d-na; Nekam, însărcinatul cu Afaceri al Ungariei şi Ischintoko, prim consilier de Legaţie L. Kraus, ministrul Cehoslovaciei la Bucureşti cu d-na şi Kubin, prim consilier de Legaţie.

Deasemeni au mai luat parte d-nii: general C. Ionaşcu, şeful marelului Stat Major; general de corp de Aramată Lascăr Mihail; general Comend. aviator C. Argeşanu; general Victor Dombrowski, primarul general al Capitalei, secretarii generali ai tuturor Departamentelor; d-na Ana Pauker; Gh. Apostol, preşedintele Confederaţiei Generale a Muncii; Emilian Angheliu, vicepreşedintele C. G. M.; Chivu Stoica, Miron Constantinescu. Colonel Petruc, prefectul poliţiei Capitalei; general Cambrea, general V. Precup, inspector E. C. P. al Armatei; general Batcu, general Dumitriu, general Carp, general Opriş, general Ionescu, preot Popa Văscă din partea Ministerului Cultelor, Al. Safran, şeful cultului mozaic, Tudor Iordăchescu, precum şi numeroşi reprezentanţi ai înaltelor autorităţi civile şi militare, ai vieţei noastre politice, economice, sociale, ai Academiei Române, Universităţii, şi ai înaltelor foruri de cultură; generali comandori de mari unităţi, numeroşi ofiţeri superiori sovietici şi români, reprezentanţi ai presei străine şi române, etc.

Defilarea

La ora 10,30 s'a dat semnalul pentru începerea defilării, care a fost deschisă de muzica inspectoratului general al jandarmeriei, condusă de slt. Moisiu.

La capătul lungilor coloane de muncitori, au trecut, cu drapele înalte roşii, comitetul de front unic muncitoresc al Capitalei, şi comitetele organizaţiilor de Capitală ale partidului comunist român partidul social democrat şi al confederaţiei generale a muncii; au venit apoi comitetele regionale şi judeţene cum şi delegaţiile organizaţiilor sindicale provinciale. Purtând, mândre steagurile cu emblema confederaţiei generale a muncii, au defilat după aceia, comitetele de fabrică, din Capitală, premiate cu prilejul întrecerilor de 1 Mai.

Au impresionat carele alegorice ale F. U. M şi C. G. M. ca şi acele ale soc. „Petroşani", sugestiv aranjate.

COPIII PREZINTA FLORI D-LUI PRIM-MINISTRU

Făcându-şi drum, printre coloanele cari defilau, a străbătut până la tribuna oficială un grup de copii cu braţele încărcate de flori. In cap, o fetiţă cu un buchet de flori roşii. Ea singură a urcat nu fără greutate scara tribunei, a mers în faţa d-lui dr. Petru Groza şi i-a prezentat, înclinându-se, buchetul. Ceilalţi copii din grup, au svârlit, întrecându-se, florile în mâinile miniştrilor.

SE DEFILEAZA PE PATRU COLOANE

Piaţa Victoriei s'a umplut apoi de coloanele venind pe patru artere de pătrundere. Ochiul nu mai putea prinde bine decât celace avea mai aproape. Prin faţa tribunei, muncitorii cfr., în frunte cu fanfara; lângă ei federaţia română a femeilor democrate cu un car alegoric impresionant; la cot cu ele, muncitorii dela Vulcan şi inspre bd. Basarab, muncitorii tipografi, în mijlocul cărora, carul alegoric al ziarului „Scânteia" purta un uriaş balaur verzui. S'au perindat apoi: carul alegoric al atelierelor Griviţa (o locomotivă cu sirenă), carul alegoric al întreţinerii cfr cu un tunel şi munca de întreţinere în plină desfăşurare, în coloana muncitorilor tipografi, carul alegoric al ziarului „Universul" cu rotativa sugestiv-prezentată între un „U" cu pană şi panoul cu publicaţiile tipărite de întreprindere; carul telecomunicaţiilor cfr., în coloana de pe calea Victoriei carul podgoriilor, carul asistenţei sociale cfr., cu o creşă de copii mici, muncitori dela atelierele cfr. Otopeni şi între muncitori, venind depe Bulevardul „Dacia-Traiane".

In prima coloană se preferă, lângă coloana cfr.-ului: sportivii, aprovizionarea şi toate multele secţii ale acestei cuprinzătoare instituţii. Vine apoi, pe a doua coloană, S.T.B.-ul. Are în frunte fanfara şi, după ea, carul alegoric reprezentând lupte cu rămăşiţele reacionare. In fund, carul tipografiei „Eminescu", apoi al „Timpului" şi al ziarului „Libertatea".

Aşa se scurg mult timp coloanele, în faţă fiind ceferiştii, la cot cu ei muncitorii societăţii de tramvaie, şi, în fund, întreprinderile grafice. In coloana ce vine de pe calea Victoriei, schimbările sunt mai dese: funcţionarii particulari, fabrica „Gagel" cu carul alegoric al cuptorului de pâine, Casa Oştirii, Cehoslovaca, brutarii din sect. 3 Albastru, fiecare cu care alegorice. La setebiştă în coloană apar călăşarii şi muncitorii artişti instrumentişti dela Tei cum şi un nou şi ingenios car alegoric.

Incepe meetingul zilei de 1 Mai 1946

In acest moment coloanele umplu, ca o masă compactă, toată piaţa Victoriei. Inspre Nord scurgerea şirurilor de muncitori se îngreunează şi mai apoi se opreşte. Defilarea este, deasemeni, întreruptă: începe meetingul zilei muncii.

De pe estrada din faţa tribunei dinspre şoseaua Jianu, d. lt.-col. Savel Horceag, dela inspectoratul general al muzicilor militare, face un semn cu bagheta şi muzicile regimentelor de gardă, a transmisiunilor şi a gardienilor publici împreună cu corurile cfr.-ului şi al Operei Române intonează „Internaţionala" şi „Imnul Regal". Asistenţa ascultă în picioare.

Cuvântările

IN NUMELE C. G. M.

Apoi d. Gh. Apostol, preşedintele confederaţiei generale a muncii având loc în faţa microfonului, la tribuna principală, deschide meetingul spunând:

„Ziua de 1 Mai ne găseşte anul acesta în plin efort de reconstrucţie, de consolidare a regimului democratic şi de luptă pentru cucerirea unei păci demne şi durabile.

In faţa noasră se găsesc încă multe sarcini de realizat, pentruca viaţa economică şi politică a ţării să se desvolte pe calea progresului, trebue făcuţi inofensivi toţi factorii de turburare, care încearcă să zădărnicească propăşirea ţării.

Trebue să asigurăm celor ce muncesc un trai mai bun.

Sărbătorirea zilei de 1 Mai din anul acesta se desfăşoară sub semnul deschiderii campaniei electorale pentru alegerile parlamentare, care va dovedi întregii lumi că, clasa muncitoare şi poporul român preferă lumina, progresul, neînfrânata sa desvoltare, pe care le garantează numai regimul democratic, şi că resping întunerecul şi silnicia pe care reacţiunea istorică, în frunte cu Maniu şi Brătianu vor să le reinvie.

Prin poziţia şi activitatea ei, clasa muncitoare este un factor principal în asigurarea păcii.

Pentru a cuceri o pace demnă şi durabilă, trebue să consolidăm în ţara noastră regimul democratic instaurat la 6 Martie 1945, să cimentăm frăţia între naţionalităţile conlocuitoare şi legăturile noastre cu muncitorimea internaţională, să întărim prietenia cu popoarele vecine şi în special cu marele nostru prieten, Uniunea Sovietică, precum şi cu toate popoarele democratice din lume.

IN NUMELE P. S. D.

Ia apoi cuvântul Th. Iordăchescu secretar general al P.S.D. D-sa spune:

„Azi muncitorimea de pretutindeni, prin sindicatele ei unite, prin partidele ei social-democrate şi comuniste serbează pe 1 Mai sub semnul victoriei împotriva imperialismului fascisto-hitlerist, duşmanul neinduplecat al civilizaţiei umane, victoria dobândită prin jertfele şi eroismul Armatei Roşii a primului stat socialist U.R.S.S., a forţelor armate ale Americii, Marei Britanii şi a celorlalte naţiuni unite împotriva duşmanului comun.

Sărbătorim şi noi, azi, Ziua Muncii sub semnul biruinţei împotriva hitlerismului — biruinţă la care poporul român şi armata sa au adus contribuţia lor importantă după tresărirea salvatoare dela 23 August 1944, — sub semnul consolidării Frontului Unic Muncitoresc, al înfăptuirilor guvernului de concentrare democratică, prezidat de dr. Petru Groza, şi al începerii bătăliei electorale pe care forţele muncitoreşti şi democratice trebue s'o câştieg pentru binele şi fericirea însăşi a poporului, pentru chezăşuirea unei Românii puternice, paşnice, înfloritoare, independente, sincer democratice.

Comitetul Central al partidului social-democrat e mândru că poate face bilanţul activ al luptei solidare cu partidul comunist în cadrul F.U.M.

El ţine să afirme şi cu acest prilej, ataşamentul său ferm la ideia unităţii de acţiune muncitorească, datorită căreia s'a putut face încă din timpul dictaturii, mobilizarea forţelor muncitoreşti şi populare pentru curmarea unei alianţe şi a unui război criminal, unitate de acţiune datorită căreia, în primul rând, s'a putut obţine marea victorie a democraţiei naţionale din 6 Martie 1945, precum şi desfăşurarea cu succes a eforturilor pentru refacerea ţării, întărirea şi adâncirea regimului democratic.

Prin forţe unite însă, prin solidaritatea granitică a maselor muncitoreşti, ţărăneşti şi intelectuale, greutăţile materiale vor fi învinse, buna rânduială va deveni o realitate, nivelul de trai, bună starea poporului vor fi sporite. Cei cari vor să înfometeze ţara vor fi înfrânţi, precum înfrânte vor fi rămăşiţele reacţionare, care se svârcolesc sub eticheta partidelor istorice, cerând în neghioaba lor inconştienţă să reinvie un trecut care ne-a dus la marginea prăpastiei.

Prin unitatea noastră vom asigura ţării pace dreaptă şi durabilă, reîncadrarea în familia popoarelor democratice, iubitoare de pace, progres şi libertate.

Alegerile ce vor veni vor confirma, prin solidaritatea activă a forţelor muncitoreşti şi democratice voinţa de nestrămutat a ţării de a rupe pentru totdeauna cu trecutul ce poartă pecetea istoricilor de a păşi cu hotărîre pe drumul luminos al progresului".

IN NUMELE P. C. R.

In numele partidului comunist român şi al comitetului său central a vorbit d. Neagu Andrei.

D-sa a spus:

„După scuturarea jugului hitleristo-antonescian în ţara noastră au avut loc prefaceri binefăctoare pentru ţară şi popor, datorite aducerii la putere prin voinţa poporului, a guvernului democratic, prezidat de d. dr. Petru Groza.

Dorim consolidarea şi lărgirea acestor realizări. Dorim ca ţara noastră să-şi aducă aportul la opera de consolidare a păcii şi securităţii generale, de zădărnicire a uneltirilor criminale ale provocatorilor de război. Dorim să vedem iubita noastră patrie înfloritoare, fericită, respectată.

Pentru atingerea acestor mari obiective, este necesar să consolidăm regimul democratic şi să creem drumul pentru noui înfăptuiri democratice, dobândind în apropiatele alegeri o sdrobitoare înfrângere a reacţiunii din ţara noastră.

Suntem convinşi că, spre binele patriei şi al poporului, victoria va fi a noastră.,

Chezăşia acestei victorii este unitatea, din nou confirmată, a tuturor forţelor democratice componente ale guvernului dr. Petru Groza, forţe ce se vor prezenta în faţa alegerilor într'un bloc al partidelor democratice.

România, devenită un factor al democraţiei şi păcii în această parte a Europei, România al cărei aport la victoria Naţiunilor Unite este recunoscut şi apreciat, îşi afirmă încrederea că hotărîrile apropiatei conferinţe a păcii vor fi juste.

In ziua de 1 Mai, muncitorimea română, împreună cu întregul popor, îşi proclamă voinţa de a fi în primei rânduri ale celor ce luptă pentru o pace trainică într'o lume democrată.

TELEGRAMELE TRIMISE

D. Gh. Apostol a luat din nou cuvântul, a dat citire următoarelor telegrame de salut omagial:

GLORIOSULUI CONDUCĂTOR AL POPORULUI SOVIETIC GENERALISIMULUI STALIN

Populaţia din Capitala României adunată la meeting cu prilejul sărbătoririi zilei de 1 Mai, trimite un salut înflăcărat genialului organizator al victoriei asupra fascismului, marelui prieten al poporului român — Generalisimului Stalin.

Poporul român nu uită că el datorează slăvitei Armate Roşii izbăvirea sa de sub jugul hitlerist şi recăpătarea Ardealului de Nord. După eliberare, Marea Uniune Sovietică ne-a întins o mână de ajutor, salvându-ne de foamete. Impreună cu toate popoarele iubitoare de libertate, poporul nostru vede în ţara condusă de geniul Domniei Voastre, reazimul principal al păcii trainice, al democraţiei şi al independenţei tuturor popoarelor, mari sau mici.

In ziua solidarităţii internaţionale a celor ce muncesc, noi ne legăm să întărim democraţia în ţara noastră, să contribuim activ la consolidarea păcii şi a securităţii internaţionale, să cimentăm şi să adâncim veşnica prietenie între România şi Uniunea Sovietică.

Trăiască 1 Mai, ziua solidarităţii internaţionale a celor ce muncesc!

Trăiască marea Uniune Sovietică şi glorioasa Armată Roşie eliberatoare

Trăiască prietenia dintre România şi Uniunea Sovietică!

Trăiască marele conducător al popoarelor sovietice, Generalissimul Stalin!

CONDUCĂTORULUI EROU AL POPOARELOR JUGOSLAVE. MAREŞALULUI TITO

Popuaţia din Bucureşti adunată în marele meeting cu ocazia sărbătoririi primului 1 Mai în condiţiuni de pace, vă trimite salutul fierbinte al poporului român şi asigurarea că muncitorii, ţăranii şi intelectualii ţării româneşti nu vor uita niciodată aportul ce l-aţi adus cauzei libertăţii şi democraţiei în lupta hotărîtă împotriva cotropitorilor hitlerişti.

Astăzi când popoarele lumii sunt angajate în lupta pentru făurirea şi consolidarea păcii trainice împotriva cercurilor reacţionare aţâţătoare ale unui nou război, vă asigurăm că prin consolidarea democraţiei în ţara noastră vom desvolta şi adânci relaţiile de prietenie între poporul român şi mândrele popoare ale Republicei Federative Jugoslave, spre binele şi pacea popoarelor din Balcani şi din Europa întreagă.

Trăiască 1 Mai, ziua solidarităţii internaţionale a celor ce muncesc!

Trăiască prietenia dintre poporul român şi popoarele Jugoslave!

Trăiască Mareşalul erou Tito!

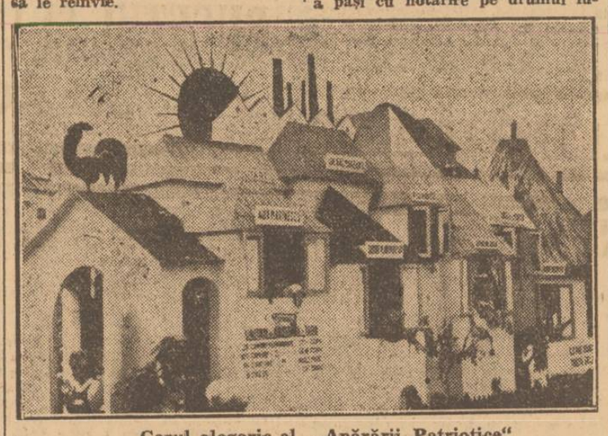

Carul alegoric al „Apărării Patriotice"

Mulţimea în Piaţa Victoriei

FEDERAŢIEI SINDICALE MONDIALE

Clasa muncitoare din România trimite salutul său tovărăşesc federaţiei sindicale mondiale, ziua de 1 Mai, când toate gândurile şi sforţările noastre se îndreaptă spre înfrăţirea popoarelor şi stabilirea unei păci durabile.

Muncitorimea Română asigură Federaţiei Sindicale Mondiale tot sprijinul în lupta pe care este reală la refacerea lumii distrusă de fascism.

Trăiască solidaritatea internaţională a muncitorilor.

Defilarea continuă

Se intonează din nou „Internaţionala", după care, în ritm de marş, defilarea continuă.

Trec mereu ceferiştii, prin faţa tribunei oficiale. Lângă ei coloana setebiştilor se mai prefiră un timp, după care vine industria textilă, începând cu „Filatura românească", cu un frumos car alegoric.

Pe celelalte coloane, care alegorice şi muncitorii dela Mott, Herdan, Schmidt, Mica, Voja, Gaz şi Electricitate, întreprinderile de construcţii, Laromet, Standard, Cauciucul Quadrat, Deruban, Uzinele de fier din Hunedoara, Poşta Centrală, Cartea Românească, Invulnerabila. Pe carul alegoric al U. D. R.-ului o lozincă: „Locomotiva viitorului o vom construi la noi".

Coloana ceferiştilor s'a încheiat. Vine după ea oca tot atât de impresionantă a „Frontului plugarilor". Săteniii, unii în care alegorice, reprezentând munca lor de toate zilele, alţii pe tractoare sau căruţe împodobite cu verdeaţă trec prin faţa tribunei, de unde d. dr. Petru Groza răspunde saluturilor lor entuziaste. Cei cari merg pe jos încing joculri naţionale.

Intreprinderile prezintă pe celelalte coloane, care alegorice de toată măsetea. Trec apoi Oraşul, I. Distribuţia, Uzinele chimice rom. Rhein, Prahova de petrol, Leon Monitorul Oficial, Sindicatul sanit. Zimmer, Phoenix, A. S. A. M. şi

Un tractor duduind încheie co na săteniilor din Frontul Plugarilor.

Cu muzica şcoalelor militare frunte defilează Armata. Aplauze bucnesc de pe toate tribunele. In cadenţat trec elevii liceelor şi şcolor militare.

In coloana principală vine apoi R. L. U. S.-ul. Carul alegoric e c sebit de frumos, ca şi, de altfel, c artei române care apare curând cadrul uniunii sindicatelor de art scriitori şi ziarişti.

Salariaţii primăriei municipiului la întrecere, prezintă — şi ei — car nu mai puţin impresionant.

O. S. P.-ul şi Apărarea Patrio vin, după aceia în lungi colo Pompierii trec, cu carul lor aleg în coloană, venind dinspre str. reşti.

Ministerele vin la rând. Prima

(Continuare la Ultima Ora

Carul alegoric al ziarului „Universul"

TRIBUNALUL POPORULU

PROCESUL PRINCIPALILOR VINOVAŢI DE DEZASTRUL ŢĂRII INCEPE LUN

Instrucţia e complet terminată. — Unde se va judeca procesu

In ziua de Luni 6 Maiu 1946 începe în localul judecătoriei ocolului 8 urban din str. Ştirbei Vodă, desbaterile în procesul privind pe principalii criminali de război şi vinovaţi de dezastrul ţării şi anume:

Ion Antonescu, ex-mareşal şi conducător al statului, calităţi în care a îndrumat politica externă a statului nostru pe un drum care a dus la războiul nesăbuit, împotriva puternicei noastre vecine dela răsărit, Uniunea Sovietică, război care a adus, pe lângă moartea a sute de mii de fii ai ţării, şi numeroase consecinţe dezastruoase pentru poziţia internaţională a statului român;

Mihai Antonescu, titular sau ad-interim a numeroase departamente şi fost vice-preşedinte al consiliului, „demnităţi" de unde a edictat legi şi dispoziţii cari au completat, atât în domeniul intern cât şi în cel extern, politica potrivnică intereselor poporului român, dusă de Ion Antonescu; Horia Sima, fostul şef al mişcării legionare şi fost vice-preşedinte al consiliului de miniştri sub regimul legionar, care, condus de sentimente anti-umane, a provocat vărsări de sânge şi bestialităţi, cari au pus o pată de ruşine pe obrazul ţării, cum şi următorii foşti miniştri din timpul regimului legionar şi al dictaturii antonesciene: general C. Pantazi, general C. Z. Vasiliu, Titus Dragoş, general Gh. Dobre, Ion Marinescu, profesor Traian Brăileanu, general Dumitru Popescu, dr. C. Dănulescu, ing. C. Buşilă, ing. N. Mareş, dr. P. Tomescu, av. Vasile Dimitriuc, Mihail Sturza, Ion Protopopescu, Corneliu Georgescu, C. Papanace, Vasile Iasinski, Gh. Alesseanu, Radu Lecca, Eugen Cristescu şi general Gh. Petrovicescu.

COMPLETUL DE JUDECATA

Antoneştii se vor prezenta, pentru a da socoteală de nelegiuirile lor, în faţa completului de judecată prezidat de d. jude Al. Voitinovici asistat de d. C. Bălcu, magistrat şi de următorii judecători populari: Niţă Vasile, muncitor; Ion Păuna, muncitor; Ioviţă Dumbravă, plugar; N. Dinulescu, asistent universitar; Remus Dragomirescu, avocat; C. Tiulescu, muncitor şi C. Lăpuşneanu, profesor.

Acuzarea este susţinută de d-nii: acuzator public şef Vasile Stoican, având ca asistenţi pe d-nii acuzator public Dumitru Săracu şi procuror general C. Dobrian.

INSTRUCŢIA ACUZAŢILOR ESTE TERMINATA

Instruirea acuzaţilor a fost făcută de organele competente ale tribunalului poporului şi ea este astăzi terminată.

S'au adunat, deasemeni, toate probele pe cari se întemeiază acuzaţiile ce se pun în sarcina inculpaţilor. Faptele lor se încadrează în prevederile legii 312 din 1945. Dosarul cauzei este nes de voluminos, singur actul acuzare având 200 de file. I mele fraze ale acestuia sunt:

„Ion Antonescu şi cei cari i sprijinit în politica sa, s'au fă vinovaţi de dezastrul ţării şi crime de război, prin aceia că trădat interesele poporului mân, punând ţara în slujba manului fascist şi hitlerist.

Naţiunea română, reprezen prin judecătorii poporului, avea să cerceteze faptele lo să hotărască osânda ce li se vine".

ACUZAŢII ŞI-AU PROPUS MARTOR

Voluminosul dosar a fost c sultat de către toţi acuzaţii. E propus în apărarea lor apro 300 de martori, între cari se prind nume cunoscute din ce rile diplomatice, politice, mil re, industriale, etc.

In cursul zilei de astăzi se stabili lista apărătorilor, di avocaţii propuşi de acuzaţi, şi — pentru cei cari nu vor p desemna niciun apărător — a rători din oficiu.

HOTĂRÂRILE CONSILIULUI DE MINIŞTRI DE E

Preşedinţia Consiliului de miniştri comunică:

Consiliul de miniştri s'a întrunit în ziua de 2 Mai 1946 orele 11 sub preşedinţia d-lui dr. Petru Groza, preşedintele Consiliului de miniştri.

D. ministru al justiţiei Lucreţiu Pătrăşcanu, a făcut o amplă expunere asupra proectului decret-lege privitor la reglementarea raporturilor dintre proprietari şi chiriaşi.

Proectul decret-lege a fost supus în Consiliu unei ample discuţiuni, suferind unele completări, după care apoi a fost aprobat în unanimitate.

In continuare d. ministru al justiţiei Lucreţiu Pătrăşcanu a dat citire actului de acuzare întocmit de acuzatorul public, vind un nou lot de criminal război şi vinovaţi de dezas ţării.

Consiliul de miniştri a ho trimiterea în judecata Trib lului Poporului a următor Ion Antonescu, Mihai Anton Horia Sima, Constantin Pan Titus Dragoş, Gheorghe D Ion Marinescu, Traian Brăile Dumitru Popescu, Constantin trovicescu, Constantin Dănule C. Buşilă, Nic. Mareş, Petre mescu, Vasile Dimitriuc, M Sturdza, Ion Protopopescu, neliu Georgescu, C-tin Papan Vasile Iasinschi, Gh. Alexi Radu Lecca şi Eugen Cristescu

Consiliul a luat sfârşit la o 15.